

② 挑戦する企業

まとい工房 南天

③ 役立つ!! 補助金活用術

商業・サービス産業経営革新事業費
補助金

④⑤ 税制改正のポイント紹介

⑩ 令和7年クルーズ船寄港情報



2024年 京都ギフトショーに出展



2020年 全国伝統的工芸品公募展初入選



矢留彫金工房（秋田銀線細工）とコラボ商品開発



最小の纏飾り（高さ約 3.5cm）



まとい工房 南天

2014年、ミニチュアの纏(まとい)や日本家屋を製作販売する工房を開設。
30年間奉職した秋田市消防本部救急救命士から小物作家へ転身。
2024年11月創業10周年を迎え、初の個展を開催した。



秋田商工会議所

URL <https://www.akitacci.or.jp/>
E-mail info@akitacci.or.jp



挑戦する企業⑦

先義後利

まとい工房 南天

代表 ^{わた}渡 ^{なべ}部 ^{あきら}顕 氏

～プロジェクトX風に！（♪地上の星にのせて♪）
この文章は、心身に不調をきたして秋田市消防本部を退職し、その後ミニチュアの纏（まとい）製作専門の工房を立ち上げた、渡部顕 60歳の半生を物語として綴ったものである。

絶望

12年前、救急救命士として働いていた渡部は、早春の朝、耳鳴りの爆音で目が覚めた。日々の激務、地域活動やボランティアでの要職、そして家族のトラブル等々。ここ数ヶ月の間、一気に襲った様々なストレスが渡部の心身を蝕んでいた。

診察の結果、精神科のドクターに宣告された。

「うつ病です。」

食べられない、寝られない、やる気がない…。

幾度も入退院を繰り返す、自らを殺めようとする辛い日々が続いた。宣告を受けて2年、長く休職していた渡部は、もうこれ以上職場に迷惑をかけられない、と思っていた。妻が言った。

「お父さん、もういいよ、お疲れさま…」

黎明

退職後も症状は芳しくなかったが、唯一近所の神社へ毎朝4時に参拝することだけは日課としていた。涙を浮かべ、わらにもすがる思いで日々復活を祈願していた。そんな中、妻が言った。

「お父さん、纏作って売れば?!」

何を絵空事のように言っているのか…。

渡部は消防勤務時代、退職者の記念品として江戸時代の火消が用いていた纏のミニチュア模型を製作したことがあった。皆、喜んでくれてはいたものの、商売経験は皆無、ましてや需要などあるはずもない。

悩む渡部の背中を妻が押した。

「お父さんの纏は人の心をつかむよ！私がお客さんを探すから、作って！」

妻と氏神様が、何やらほくそ笑んでいるかのようには思えた。

躍進

参考になるものがない。我流で勝負にでた渡部は、東京の消防博物館へ何度も足を運び、纏のいわれや形をつぶさに探った。妻は渡部が退職後、

化粧品販売のパートを自ら代理店に昇格させて更に顧客を獲得し、纏も宣伝し続けた。

「お父さん、またお客さんから注文もらったよ！よかったね！」言葉にならなかった…。

更に勝負にでた渡部は、東京での商談会で作品のプレゼンを熱弁、東急ハンズ（現ハンズ）や国立劇場など、多くのバイヤーから高い評価を得て売上に繋げ、いつしか病は渡部の心から遠ざかっていった。

（♪ヘッドライト・テールライトにのせて♪）

追憶

渡部は昨年、創業10周年を記念して初の個展を開催した。沢山の贈花に囲まれる中、来場者は4日間で約1,200名、渡部のこうべが上がることはなかった。

4人の孫たちも受付を手伝ってくれた。初孫の名前は「纏（まとい）」。渡部が病で苦しんでいる時に生まれた。娘が「お父さん頑張れ！」という思いで命名、絶望の中にも希望は実在していると渡部は確信した。

妻には迷惑をかけた。食わせてもらった。

「結婚式で誓ったことを実践してるだけよ！」

あまりにも軽んじて言い放つ妻の一言に、渡部は底知れぬ愛情を感じ取っていた。

救命に命をかけた30年の日々、その思いをそのまま纏作りに置き換え、纏に命を宿す。

「先義後利」を重んじ、常に理想を追い求める渡部顕60歳のあくなき挑戦は、まだ序章にも満たない。

皆様お読み頂きまして、誠にありがとうございました。 敬白

Profile

■所在地 川尻みよし町9-3
■TEL 090-8924-6122



2017年 秋田工芸展入選
2017年 県展工芸部門入選（'18、'21、'23）
2020年 日本ホビー大賞メモリアル賞受賞
2020年 全国伝統的工芸品公募展入選

役立つ!! 補助金活用術

2024年度



支援メニューおよび支援先企業のご紹介

活用した支援メニューの概要

【補助金名】 商業・サービス産業経営革新事業費補助金 (秋田県)

【概要】 自社の強みを活用した新事業の創出や生産性の向上、業態転換の経営革新に取り組む中小企業者（非製造業）を支援する制度

【対象経費】 機械器具等導入費等 【補助限度額】 500万円 【補助率】 1/3以内

【補助金名】 秋田市業態転換等支援事業 (秋田市) ※上記補助金と併用

【概要】 アフターコロナや物価高騰、人材不足等に対応するため、事業者の業態転換や新分野進出、生産性向上等、新たな付加価値を生み出す投資を支援する制度

【対象経費】 設備導入費等 【補助限度額】 50万円 【補助率】 1/3以内

支援先企業の概要

【会社名】 ㈱ Gastronomy Labo

【代表者名】 代表取締役 中島 康博

【住所】 秋田市南通亀の町3-44 (川原田ビル1階)

【事業内容】 比内地鶏専門店の運営

【TEL】 050-3145-1538



Instagram



Youtube



新工場

支援先企業からの声

当社は2022年に創業し、比内地鶏を中心とした焼鳥専門店「比内地鶏串 Sot'y laisse (ソリレス)」の運営や、通販事業を展開しております。

これまでは店舗運営が中心でしたが、催事でのイベント出店や通販事業の強化を図るため、今回補助金を活用し、食品加工が可能な工場を設置することにしました。

秋田県と秋田市の制度を併用することで、工場の設備や工事費など幅広い用途に補助金を活用でき、大変助かりました。また、県と市の補助金申請の書式が類似していたため、申請作業に多くの時間を割くことなくスムーズに進めることができました。

さらに、経営指導員の方には計画書の作成や添削など多方面にわたりご支援いただき、そのおかげで両方の補助金に採択されました。これにより、今後の事業展開に向けた大きな一歩を踏み出すことができました。

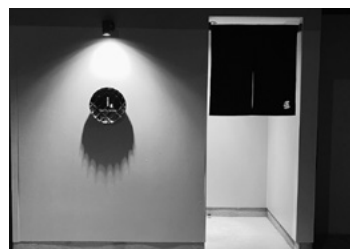

経営指導員からのサポート

通販事業の準備を進められる中で、秋田県の補助金をご提案し、事業計画書の作成をサポートさせていただきました。代表の中島さんは、当所のあきた起業塾を卒業後、比内地鶏専門店の経営を軌道に乗せ、地域のイベント出店や朝昼のラーメン店の営業など、順調に事業を拡大されています。さらに、今後も新たな事業展開を計画されており、その発展が非常に楽しみです。地域の魅力を発信する存在として、今後ますますのご活躍を心より期待しております。

(まちづくり推進課 熊地 洋行)

速報 令和7年度 税制改正のポイント



※本チラシは2024年12月20日公表の与党税制改正大綱に基づいて作成しています。

日商「税制改正 特設サイト」▲

I. 中小企業の「稼ぐ力」の強化に向けた税制

○ 中小企業向け設備投資減税の延長・拡充



【設備投資減税の全体像】

設備の種類 (価額要件)	機械装置 (160万円以上)	ソフトウェア (70万円以上)	工具・器具備品 (30万円以上)	建物附属設備 (60万円以上)
支援措置	2年延長 Point① 中小企業経営強化税制 ※1 即時償却 or 税額控除10% (7%) ※2 経営力向上計画の認定が必要 (申請先: 所管省庁窓口) 拡充措置			
	2年延長 中小企業投資促進税制 30%特別償却 or 税額控除7% ※3 測定工具及び検査工具 1台120万円以上、1台30万円以上 かつ複数台合計120万円以上			
	特別償却: 事業用資産の取得価額に一定割合を乗じた額を、通常の償却費に加えて損算入できる制度 税額控除: 事業用資産の取得価額に一定割合を乗じた額を、法人税等から控除できる制度			
地方税	2年延長 償却資産に係る 固定資産税の特例		Point② 2年延長 償却資産に係る 固定資産税の特例	
	固定資産税の負担を軽減 延長・拡充			

※1: 現行措置は類型の整理 (一部廃止) と要件 (指標) の見直しを行う ※2: 資本金3,000万円超の中小企業者等の税額控除率は7%
 ※3: 資本金3,000万円超の中小企業者等は特別償却のみ選択可能

Point① 中小企業経営強化税制の拡充措置

⇒売上100億円を目指す企業に対して「建物」を対象に加えた措置を拡充!

【概要】対象: 工場のラインや店舗等の生産性向上に係る設備導入に伴う建物及びその附属設備

要件:

- 投資利益率が年平均7%以上
- 売上100億円を目指すロードマップの作成
- 売上高成長率年平均10%以上を目指す
- 前年度売上10~90億円
- 最低投資額1億円 or 売上5%以上 等

措置の内容:

- 年度末給与支給総額が前年度末比で、
2.5%以上増加 → 特別償却15% or 税額控除1%
5.0%以上増加 → 特別償却25% or 税額控除2%

**商工会議所の強力な要望により
建物を対象に追長!
(中小企業税制では極めて異例の措置)**

Point② 償却資産に係る固定資産税の特例の延長・拡充

⇒市区町村の認定を受けた先端設備等導入計画に基づき一定要件を満たす機械等を導入した場合に固定資産税の負担を軽減する特例が**2年間延長!**
 ⇒表明する賃上げ率に応じて**最大1/4に軽減!**

表明する賃上げ率	軽減後の課税標準	軽減を受けられる期間
3.0%以上	1/4	5年間
1.5%以上	1/2	3年間



固定資産税は市区町村の基幹税。コロナが収束したことも踏まえ、軽減措置は不要である

**商工会議所の強力な要望により
軽減割合を拡充したうえで延長!**

II. 中小企業の経営基盤強化に資する税制

○ 中小企業の法人税率の軽減措置の延長

⇒年間800万円以下の所得金額に対して、税率を最大4%軽減する措置が2年間延長!

対象	本則税率		軽減税率※4
	所得区分なし	23.2%	
大法人 (資本金1億円超)	所得区分なし	23.2%	←新設
中小法人 (資本金1億円以下)	年800万円超の所得金額	23.2%	
	年800万円以下の所得金額	19%	
	※所得10億円超の場合	19%	17%



リーマンショック対応のため導入した措置なので、もう廃止すべき

商工会議所の強力な要望によりほぼ現状のまま延長!
(中小企業の約99.9%は影響なし)



※4: 過去3年平均で所得15億円超の中小企業は本措置の対象外

III. 円滑な経営承継・事業継続に資する税制

○ 事業承継税制特例措置における役員就任要件の事実上撤廃 (自社株贈与時)

⇒2024年末まで (特例措置が終了する2027年12月末の3年前まで) に後継者を自社の役員に就任させなければならないとする要件が、事実上撤廃!
⇒新たな手続きなく、株式贈与の直前までに役員に就任すればよい!



【特例措置のスケジュール】

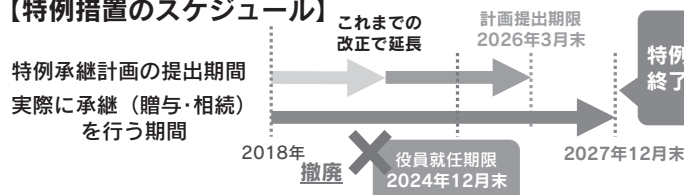

商工会議所の強力な要望により要件を事実上撤廃!



事業承継税制(特例措置)とは

先代から非上場自社株を贈与・相続する際の税負担が100%猶予 (要件を満たすと免除) される制度。2027年末までの時限措置。

税制活用までの基本的な手続きの流れ (贈与の場合)

- Step 1: 特例承継計画を都道府県庁へ提出する <2026年3月末まで>
- Step 2: 後継者が自社の役員に就任する <代表取締役就任直前まで>
- Step 3: 後継者が代表取締役役に就任し、先代から自社株を譲り受ける <2027年12月末まで>
- Step 4: 認定申請書を都道府県庁へ提出し認定を受ける <贈与を受けた翌年の1月15日まで>

制度紹介チラシ



IV. 地域における民間投資拡大に資する税制

○ 地域未来投資促進税制の延長 (3年)・拡充

地域経済牽引事業計画の承認 (申請先: 都道府県) を受け、課税特例の確認を受けた設備投資について、特別償却または税額控除ができる措置が3年間延長。さらに、地域の発展・成長に特に資する分野において10億円以上の設備投資に対する上乘せ措置 (特別償却50%または税額控除5%) を創設

○ 中小企業防災・減災投資促進税制の延長 (2年)

事業継続力強化計画等の認定 (申請先: 各経済産業局) を受け、取得した設備に対して取得価格の16%を特別償却できる措置が2年間延長



○ 地方創生応援税制 (企業版ふるさと納税) の延長 (3年)

企業が地方公共団体の実施する「まち・ひと・しごと創生寄附活用事業」に対する寄附を行うことで、最大で寄附額の約9割まで法人税等の税負担を軽減できる措置が3年間延長

V. その他

○ 防衛力強化に向けた財源確保

2026年4月から法人税額に対し4%を課税 (法人税への付加税)
ただし、中小企業への配慮措置として税額500万円 (所得2,400万円相当) が控除される
(※課税対象は全法人の6%弱)

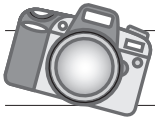

会議所レポート

成功へのロードマップを明確に

～あきた起業塾～

1/12,19
1/26,2/2

30名の参加を得て4週にわたり開催。M.Sコンサルティングの佐瀬道則氏を講師に迎え、経営全般の基本的事項やマーケティング戦略、ビジネスプラン作成のポイントについて学んだ。



講師の佐瀬氏

佐瀬氏は「起業自体は比較的簡単だが、社会に定着して『企業』となることが大切で、そのためには企て＝経営戦略が必須。戦略を実現するシナリオがビジネスプランであり、『やりたいこと』と『できること』を整合させる方法を柔軟な視点で考える必要がある」と解説。

最終日には受講者5名が作成したビジネスプランを発表し、課題や展開案等について活発な意見交換を行った。

受講者からは「起業マインドの大切さを理解できた」、「様々な職種で起業を目指す受講者と交流でき財産となった」などの声が寄せられ、起業への力強い後押しとなった。

計画作成のノウハウ習得

～事業計画作成セミナー～

2/4

M.Sコンサルティング代表の佐瀬道則氏を講師に迎え、30名の参加により、秋田キャッスルホテルで開催した。

佐瀬氏は「企業を取り巻く環境が刻々と変化中、新たな環境変化や課題に対応していくための計画が必要不可欠である。計画立案は、『一貫性』や『具体性』があり、『あるべき姿』が明確であるかが重要。また、『SWOT分析』等で自社を取巻く経営環境を把握しつつ、顧客をできるだけ絞り込んだ方がビジネスの特性や優位性が明確になりやすい」と事業計画書の必要性や立案のポイントを説明した。

続いて、各種補助金採択に向けたポイントとして「審査の観点を考慮しながら、読み手に伝わりやすい内容で申請することが採択への近道。記入例の記載内容を踏まえた上で、マーケティングの視点に基づいた差別化が有効であり、商工団体の経営指導員の支援を活用して欲しい」と解説した。



障害者雇用促進にご協力を

～経済団体に対する障害者雇用拡大要請～

1/31

秋田県と秋田労働局から、障害者の県内就職促進と職場定着に向けた周知の要請があった。

県内企業が雇用する障害者は2024年6月時点で2,997人、実雇用率は2.49%となり、過去最高を更新したものの、今後、民間企業に義務付けられる法定雇用率は、現在の2.5%から2026年7月には2.7%へ引き上げられ、併せて雇用義務の対象となる企業も、現在の従業員40人以上から37.5人以上雇用へ変更予定となっている。

障害者の採用職域の拡大と求人提出について、会員企業の皆様のご協力をお願いいたします。



要請を受ける水澤常任幹事



秋田県
障がい者雇用
支援ページ

県内女性起業家を表彰

～2024年度女性起業家大賞表彰式～

2/5

県内女性会会員・来賓54名が参加し開催した。はじめに竹島県女連会長が「女性が輝ける社会の実現に向け、女性ならではの感性と多様な発想で、これからも女性会活動を続け、サポートしていきたい」とあいさつした。

今年度の「秋田県商工会議所連合会会長賞」は合同会社トゥルースの平川真実氏（能代市）、「秋田県商工会議所女性会連合会会長賞」は合同会社Linpeaceの高橋玲子氏（湯沢市）が受賞した。また「全国女性起業家大賞」に推薦した合同会社たんぼぼプロジェクトの作左部紀子氏（秋田市）がスタートアップ部門奨励賞、株式会社 空の阿部円香氏（横手市）がグロース部門特別賞を受賞し、賞状を伝達した。

当県女連推薦による全国での受賞は今回で5年連続となり、2部門受賞の快挙となった。次年度の全国推薦は平川氏が選ばれている。



(左) 高橋氏、(右) 平川氏

確定申告期における取組を共有 2/6

～秋田南税務関係団体協議会～

秋田南税務署、同署管内構成団体から 28 名の参加により、イヤタカで開催。

辻良之会長は「中小企業の成長を後押しする様々な税制措置を活用しつつ、取引価格の適正化、デジタル化による生産性の向上、事業承継支援などに重点的に取り組んでまいりたい」とあいさつした。

続いて、秋田南税務署の盛田浩明署長が「期間中の混雑緩和や利便性向上のため、特にスマートフォンとマイナンバーカードを利用した自宅等からの e-tax 申告推進に向け取り組んでいく」と述べた。

その後、各団体から確定申告期に向けた取組の情報提供に続いて、秋田南税務署からは申告手続きの



変更事項や、e-tax 及びキャッシュレス納付をはじめとした税務手続きのデジタル化などについて情報提供があった。

無料税務相談コーナー開設中
3/3(月)～3/14(金) ※要予約
TEL: 866-6677



国税庁サイト
確定申告特集

トランプ新政権のエネルギー政策について解説 2/17

～秋田地区エネルギー懇談会理事会・講演会～

会員等 70 名が出席し、イヤタカで開催。

笹川平和財団安全保障研究グループの渡部恒雄上席フェローをゲストに迎え、「トランプ新政権の政策と日本の戦略」と題し講話いただいた。

渡部氏は、今年 1 月に発足したトランプ新政権のエネルギー政策について、「共和党支持層には化石燃料関係の企業が多く、環境規制緩和を実施して米国内のシェール石油・天然ガスの採掘を進めて生産を拡大し、中東へのエネルギーの依存度を減らすことで、米国をエネルギー輸出国にすることが目的である」と述べ、「地球温暖化への配慮はゼロだ」と解説した。

一方で、再生可能エネルギーへの影響について「連邦制の米国では、州レベルで再エネ導入が進む部分もある。トランプ政権下でも温暖化は進むが、政権がまた変われば、米国が同じ政策を取っているとは限らない」と述べ、全米一律で滞るわけではないとの見方を示した。



渡部上席フェロー

身近なビジネスモデルを学ぶ 2/14

～第 6 回理財部会(オープン部会)～

起業後 3 年から 5 年が経過したアーリーステージ事業者 3 名を講師に招き、ホール 80 で開催。あきた起業塾受講者を含む 30 名が参加。

比内地鶏専門店ソリレスを営む中島康博氏は、「優位性のある商品で勝負すること、閑散期対策や地道な積み重ねが重要」と廃業率が高いとされる飲食店継続のコツを語った。

映画製作・シネマ運営を営む(株)アウトクロップ代表の栗原エミル氏は「現在製作中の秋田の酒造りと日本酒をテーマとした作品を世界に発信し、将来的には秋田で映画祭を開催したい」と夢を語った。

産後ケア施設「Growing up」を運営する作左部紀子氏は、「適齢期の女性が安心して出産できるよう環境を整え、秋田県の地域課題となっている少子化に歯止めをかけたい」と決意を述べた。

部会終了後も講師には起業塾受講者などから質問が相次ぎ、活発な意見交換が行われた。



補助金の活用事例を発表 2/21

～秋田市商店街連盟 意見交換会～

秋田市内の商店街の会員ら 23 名が参加し、パーティーギャラリーイヤタカで意見交換会を開催。

意見交換会では、今年度の各商店街における県・市の補助金を活用した取り組みについて、(協)秋田市民市場、秋田市通町商店街(振)、秋田市南通商店街(振)、土崎港元町商店会、仲小路振興会、大住学区商工振興会、川反外町振興会が事例を紹介。

土崎港元町商店街、通町商店街、川反外町振興会では近隣の商店街と合同でプレミアム商品券を販売。仲小路振興会は補助金を活用して防犯カメラを設置し、安心して歩ける商店街の環境を整備した。また、通町商店街では酒造会社とコラボし、歳末大感謝祭の一等当選商品に通町 100 年商店街のシンボルマーク等をデザインしたラベルのオリジナル日本酒を差し上げたところ、大変好評を得た。

終了後には懇親会を開催し、商店街の活性化に向けて情報交換を行った。



意見交換会の様子

～管理職と女性社員のためのワークショップ～
女性活躍の必要性と実現に向けた取組みを学ぶ

全3回

組織で女性活躍を推進していくためには、経営者（管理職）と女性社員が共通認識を持って課題解決に取り組んでいくことが大切となる。本ワークショップでは、グループディスカッションにおいて他社の取組みを参考にしながら、自社の課題解決への取組みを推進することを目的に全3回シリーズで開催した。

第1回 現状と課題を把握し、必要な取組みを探る

女性活躍推進の必要性、女性の活躍が会社を強くする理由、女性社員を育てるために組織ができることなどの説明と、昨年度のワークショップ参加企業の取組み事例の紹介後、管理職と女性社員のグループに別れてそれぞれの立場で自社の課題と解決策について意見交換を行い、自社に必要な取組みを探った。



第2回 取組みを検討して気付いたことや新たな課題

自社の課題解決のための取組計画を各社が発表。その後、取組みを検討して気付いた点や他社の取組みから感じたこと、新たな課題などについて意見交換を行った。



＜挙げられた主な課題＞

- ・女性社員のキャリアアップへの意識が薄い
- ・管理職登用後のサポート体制が整っていない
- ・産休・育休等のサポート体制の認知度が低いなど

第3回 成果報告

各社で実施した取組みの状況および成果を発表した。主な発表内容は下記のとおり。

取組	実施方法	取組み成果
意識調査の実施	幹部社員を対象に行ったアンケート結果で出た課題を元に意識調査を実施	<ul style="list-style-type: none"> ・幹部社員の女性活躍に対する考えが把握できた ・介護や育児を理由にキャリアを諦めていることが分かった ・取締役会等で結果を報告し、課題を共有できた
ランチ会の開催	経営者と女性役員・女性管理職を対象に毎月1回開催	<ul style="list-style-type: none"> ・女性役職者の待遇改善や子供の長期休暇中の時短勤務など具体的なニーズを把握でき、今後の検討の参考になった ・前向きな意見が多く、有意義な企画となっている
	役員と女性社員を対象に、女性活躍の必要性・重要性を意見交換	<ul style="list-style-type: none"> ・女性社員のキャリアアップに対する意識が高まった ・時代に即した職場環境づくりへの理解が深まった
セミナー等への参加促進	管理職を対象に女性活躍・ハラスメント教育などを実施。社外の管理職セミナーなどへも参加	<ul style="list-style-type: none"> ・これまでの管理職教育の遅れもあり、引き続き意識改革をしていく必要性を感じた
	女性社員を対象に積極的な周知と申込の簡略化を図り参加を促し、キャリアアップ意識の向上を目指す	<ul style="list-style-type: none"> ・申込の簡略化により参加者が増えた ・セミナー等に参加した女性社員のノウハウを報告書で上層部と共有し、今後の人事へ活かす予定
講習会の開催	社内または他社からロールモデルとなる講師を招いた講習会の開催	<ul style="list-style-type: none"> ・主体的に自身の将来のイメージを描く参考となった ・なりたい姿を目指す具体的な行動をアンケート調査し、行動変容に繋げた

2025年度実施内容（予定）

管理職と女性社員のための女性活躍推進セミナー

～先輩たちから学ぶ挑戦と成功のヒント～

【日時】2025年5月19日（月）13:30～16:00

【会場】イヤタカ

【対象】管理職・女性社員ほか ※1社から経営者または管理職1名と女性社員1名を1組として参加

【主な内容】○ゲストによる講話

○事例発表（2024年度参加企業2社程度）

○ワークショップ（過去のワークショップ参加の先輩企業との交流）

管理職と女性社員で別々のグループを編成し、各グループに先輩企業からの参加者1名を加え交流会を実施。成功体験などを参考に自社の課題を知り、女性のキャリアアップの実現を目指す。

詳細は決まり次第、当所ホームページなどでご案内いたします。【お問合せ：検定・共済推進課 866-6678】

全個室で入店しやすいトータル美容サロン

LUNAMBER

オーナー

日沼 綾子



住所 / 千秋矢留町5-1-1階
TEL / 827-4978
営業時間 / 9:00~18:00
定休日 / 不定休
URL / https://www.instagram.com/lunamber_akita/

千秋矢留町にあるマンション、メゾンドセドール1階にお店があり、眉毛・まつ毛・ネイル・ワックス脱毛・リラクゼーション（リンパマッサージ・よもぎ蒸し等）のMENUがあります。ブライダルとも提携しておりブライダルMENUもございます。お客様のお悩みに合わせてカウンセリングいたしますのでお気軽にご相談ください。

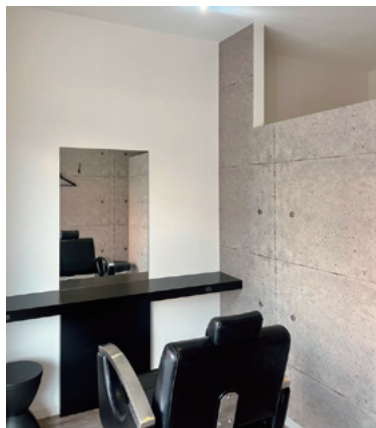

men'sも入りやすい個室部屋



ブライダルネイル



HBL(眉毛パーマ)

地元食材を楽しめる秋田の新スポット

Milk Crown

代表

加藤 美穂



住所 / 中通一丁目4-1
にぎわい交流館AU 1F
TEL / 070-3847-0918
営業時間 / 10:00~
ご予約に合わせて
定休日 / 水曜日、不定休あり
URL / https://www.instagram.com/akita_milkcrown/

2025年2月1日、秋田市中通のにぎわい交流館AU内に新しくオープンしたカフェ&バーです。由利牛や秋田牛など秋田県産の食材を使用したフードやデザートのほか、秋田県の地酒、各種カクテルなどを幅広くご用意しています。

開放感ある店内は最大で53席。秋田駅前やミルハスのイベントの間合やお買い物の途中にぜひお立ち寄りください。団体様のご予約などはメールや電話にて受け付けております。お気軽にお問い合わせください。



1日10名様限定のハニートーストと人気のバスクチーズケーキ

このまちが素敵だと思う体験をつくる

まいぶれ秋田 (有限会社秋山商店)

編集長

森川 淳元



住所 / 土崎港中央6-15-22
口オジェ 101
TEL / 080-3191-5655
URL / <https://akita.myp1.net/>

月間10万表示されている「まいぶれ秋田」は、「もっと秋田を元気に！」をスローガンに掲げ、秋田の店舗や事業者の情報発信を行っている地域情報ポータルサイトです。地域情報の集合である「まいぶれ」はGoogleのローカル検索にも強く、GoogleMAPと連動しているのが特徴で、SNSとの連携で効率的な認知が可能です。地域密着の視点から、秋田の魅力を一緒に発信していきませんか？



若く歳をとる方法をお伝えします

CLAY & GLAY

代表

本間 美保子



住所 / 寺内三千刈459-8-101
TEL / 070-1146-7737
営業時間 / 10:00~19:00
定休日 / 不定休
URL / <https://clayandglay.com>
Instagram /

「老化を全て歳のせいにするのをやめましょう」これは私が初回のお客様に必ずかける言葉です。私たちの身体は驚くほど自然治癒力に満ちています。身体が辛くなってきたら、頑張ってきたご自分の身体に感謝してメンテナンスをしてあげてください。痛みであれ、美容の悩みであれ、正しい対応をすれば、身体はちゃんと応えてくれます。当店は疲れた心と身体を癒し、あなたの人生をビンテージものに変える不思議なサロンです。



施術院内



美容商品

2025年 秋田港クルーズ船 寄港予定一覧表(4月～8月)

※今後変更の可能性があります [2025年1月21日時点]



No.	入港/出港	船名(総トン数)	全長(m)	乗客定員(人)	寄港地
1	4月2日(水) 7:00/18:00	シルバー・ウィスパー (28,258t)	186.00	392	(3/23)東京~終日クルーズ~大阪~大阪~広島~終日クルーズ~福岡~釜山~終日クルーズ~金沢~新潟~秋田~青森~函館~終日クルーズ~東京
2	4月6日(日) 9:00/17:00	ノルウェー・ジャン・スピリット (75,904t)	268.60	2,032	(4/2)仁川~済州~終日クルーズ~金沢~秋田~小樽~函館~終日クルーズ~富山~徳島~高知~名古屋~横浜
3	4月8日(火) 7:00/15:00	ノールダム (82,318t)	285.24	1,924	(3/30)横浜~終日クルーズ~高知~鹿児島~佐世保~釜山~終日クルーズ~金沢~終日クルーズ~秋田~小樽~青森~函館~終日クルーズ~横浜
4	4月9日(水) 9:00/18:00	MSCベリッシマ (171,598t)	315.83	4,386	(4/2)東京~大阪~大阪~終日クルーズ~済州~終日クルーズ~金沢~秋田~函館~終日クルーズ~東京
5	4月10日(木) 8:00/18:00	アザマラ・パシュート (30,277t)	181.00	702	(4/6)横浜~東京~東京~終日クルーズ~青森~秋田~新潟~金沢~境港~釜山~長崎~北九州~広島~終日クルーズ~高松~神戸~神戸
6	4月12日(土) 8:00/18:00	アイダ・ステラ (71,304t)	253.26	2,194	(4/2)横浜~東京~東京~神戸~神戸~終日クルーズ~釜山~終日クルーズ~金沢~新潟~秋田~函館~宮古~終日クルーズ~清水~東京
7	4月13日(日) 8:00/18:00	ダイヤモンド・プリンセス (115,906t)	290.00	2,706	(4/5)横浜~終日クルーズ~長崎~釜山~境港~舞鶴~金沢~酒田~秋田~青森~終日クルーズ~横浜
8	4月15日(火) 8:30/17:00	MSCベリッシマ (171,598t)	315.83	4,386	(4/12)東京~終日クルーズ~函館~秋田~金沢~終日クルーズ~済州島~鹿児島~終日クルーズ~東京
9	4月17日(木) 8:00/16:00	パイキング・エデン (47,842t)	228.33	930	(4/12)神戸~終日クルーズ~釜山~境港~金沢~秋田~函館~宮古~終日クルーズ~横浜
10	4月18日(金) 9:00/16:00	ノルウェー・ジャン・スピリット (75,904t)	268.60	2,032	(4/14)横浜~仙台~函館~小樽~秋田~金沢~釜山~長崎~鹿児島~徳島~徳島~清水~横浜
11	4月23日(水) 8:00/17:00	ノールダム (82,318t)	285.24	1,924	(4/13)横浜~清水~神戸~高知~広島~終日クルーズ~東草~境港~敦賀~富山~秋田~函館~宮古~終日クルーズ~横浜
12	4月24日(木) 8:30/17:00	MSCベリッシマ (171,598t)	315.83	4,386	(4/21)東京~終日クルーズ~函館~秋田~金沢~終日クルーズ~済州島~鹿児島~終日クルーズ~東京
13	4月28日(月) 9:00/17:00	にっぽん丸 (22,472t)	166.65	392	(4/25)横浜~終日クルーズ~江差~秋田~七尾~福井~大社~上五島~屋久島~終日クルーズ~横浜
14	4月29日(火) 7:00/17:00	アンセム・オブ・ザ・シーズ (168,666t)	347.06	4,180	(4/25)横浜~終日クルーズ~青森~函館~秋田~(4/30~5/8)終日クルーズ~シアトル~シアトル
15	4月30日(水) 8:00/18:00	アザマラ・パシュート (30,277t)	181.00	702	(4/20)神戸~神戸~高知~広島~北九州~佐世保~釜山~境港~金沢~新潟~秋田~青森~終日クルーズ~東京
16	5月8日(木) 9:00/19:00	シーニック・エクリプスII (17,592t)	168.00	228	(5/4)東京~大洗~仙台~函館~秋田~新潟~両津~金沢~境港~釜山~防府~広島~高知~神戸~鳥羽~清水~東京
17	5月21日(水) 確認中	ヘリテージ・アドベンチャー (8,445t)	122.73	140	(5/14)大阪~大阪~伊勢志摩~伊豆大島~石巻~八戸~室蘭~秋田~新潟~金沢~松江~蔚山~下関~広島~高松~大阪
18	5月30日(金) 8:30/17:00	MSCベリッシマ (171,598t)	315.83	4,386	(5/27)東京~終日クルーズ~函館~秋田~金沢~終日クルーズ~済州島~鹿児島~終日クルーズ~東京
19	6月7日(土) 8:00/17:00	ハンセアティック・インスピレーション (15,651t)	138.77	230	(5/22)基隆~終日クルーズ~那覇~沖永良部島~屋久島~宇和島~別府~宮島~広島~終日クルーズ~釜山~唐津~隠岐~舞鶴~金沢~佐渡~秋田~函館~小樽
20	7月3日(木) 8:00/18:00	ダイヤモンド・プリンセス (115,906t)	290.00	2,706	(7/1)横浜~終日クルーズ~秋田~伏木富山~敦賀~境港~釜山~鹿児島~終日クルーズ~横浜
21	8月1日(金) 8:00/18:00	ダイヤモンド・プリンセス (115,906t)	290.00	2,706	(7/27)横浜~終日クルーズ~鹿児島~釜山~終日クルーズ~秋田~青森~終日クルーズ~ひたちなか~横浜
22	8月5日(火) 11:00/23:00	飛鳥II (50,444t)	240.96	872	(8/3)横浜~終日クルーズ~秋田~青森~青森~終日クルーズ~横浜



「ともに」を、あたらしく。

企業の未来を支えていく。
日本を変化につよくする。

安心と豊かさを生み出すパートナーとして、
ともに考え、ともに創り、ともに変わりつづける。

秋田支店 TEL:018(833)8531
〒010-0001
秋田市中通2丁目4-19 商工中金

小規模事業者(従業員20人以下・商業・サービス業は5人以下)向け、無担保・無保証人・低利(令和7年3月3日現在1.95%)の「マル経融資」をご利用ください。【経営支援課 TEL.866-6677】

これからの行事

～お待ちしております～

月日	行 事	時間	場 所
3/25	観光料飲部会（オープン部会） ●台湾からの旅行客の動向について（仮） 【ゲスト】 秋田県観光文化スポーツ部 部長 石黒 道人氏 ●湯沢市の外国人誘客について（仮） 【ゲスト】 （一社）湯沢市観光物産協会 インバウンド事業担当 伊藤 豪氏	14:30～	当所7階  申込・詳細
3/26	合同入社式	9:30～	イヤタカ

チラシ同封サービス とくとも情報便のお知らせ

とくとも情報便は、毎月5,400部発行される「あきた商工会議所報」に貴社のチラシを同封し、会員企業等へお届けする会員限定サービスです。商品・サービスのPRやセミナー・イベントのお知らせなど、効果的な広報ツールとして、ぜひご活用ください。

申込・詳細は、同封のチラシまたは、右記二次元コードからご確認ください。



（独）中小企業基盤整備機構のご紹介

ITプラットフォーム

ITプラットフォームでは、中小企業の皆様の経営課題をIT導入により解決に導くためのIT化支援策を総合的に発信しています。経営課題や業務課題の整理から課題解決ツールの選定、導入、日常の情報収集まで各段階でご活用いただける支援策をご用意しております。

事業のポイント

中小企業・小規模事業者の皆さまが抱える経営課題をITの活用により解決に導くため、「IT戦略ナビ」「ここからアプリ」、「IT経営サポートセンター」等中小機構のIT化支援施策をまとめてご紹介。

「IT戦略ナビ」では、ウェブサイト上で自社の経営課題や業務課題が見える化し、IT戦略マップと導入プランを自動作成可能。

他にも魅力的なポイントが多数。

【お問い合わせ先】

（独）中小企業基盤整備機構
東北本部 地域・連携支援課
TEL：022-399-9058



詳細はこちらから



そこに暮らしがある限り

タプロス株式会社
TAPROS CORPORATION

代表取締役会長 木村 繁 代表取締役社長 佐藤 寛樹

URL <https://www.tapros.co.jp> E-mail tapros@tapros.co.jp

本 社 〒011-0901 秋田市寺内字後城322-3 TEL 018-845-1141 FAX 845-5079
横手支店 〒013-0044 横手市横山町2-3 TEL 0182-32-2612 FAX 33-4540
大館営業所 〒017-0872 大館市片山町3丁目13-40 TEL 0186-42-1335 FAX 42-1356
北秋田営業所 〒018-3301 北秋田市綴子大堤道下95-2 TEL 0186-63-1451 FAX 63-0130
能代営業所 〒016-0878 能代市字臥竜山39-4 TEL 0185-52-5151 FAX 54-8183
由利本荘営業所 〒015-0041 由利本荘市薬師堂字谷地97-1 TEL 0184-22-3134 FAX 24-3582

SMART CONSTRUCTION

現場に、未来がやってくる。

KOMATSU
コマツ秋田株式会社

本社

秋田市川尻大川町9-48
TEL：018-865-1330



PC200i-11

保険とリース、新規取次ぎ「フラット35」
ご相談はお気軽にどうぞ!!



株式会社
北日本ベストサポート

〒010-0967 秋田市高陽幸町8番17号 岸ビル内
TEL.018-883-1888(代) FAX.018-883-1822
URL <https://www.knbs.jp>

協会けんぽ秋田支部の加入者の皆さまへ



全国健康保険協会 秋田支部
協会けんぽ

秋田市旭北錦町5-50 シティビル秋田2階
TEL：018-883-1800(音声案内番号④)

協会けんぽ秋田支部の保険料率が変わります

令和7年度の健康保険料率及び介護保険料率は、令和7年3月分(4月納付分)から変更となります。皆さまの医療費等にもとづいて算出される健康保険料率は、健康づくり等への取組みによって抑えることができます。年に1度は必ず健診を受けて、生活習慣等の改善が必要な方は、健診結果を参考に改善を行いましょ!

秋田支部の健康保険料率

9.85% → **10.01%**

6年度 7年3月～
(4月納付分)

介護保険料率(全国一律)

1.60% → **1.59%**

6年度 7年3月～
(4月納付分)

◆任意継続被保険者の方は、令和7年4月分(4月納付分)からとなります。

◆40～64歳の方(介護保険第2号被保険者)は、健康保険料率に介護保険料率が加わります。

◆賞与は3月に支払われる分から、変更後の保険料率が適用されます。

会員向けメールマガジン配信中! 経営に役立つ情報をお届けしています

ご登録は「maga@akitacci.or.jp」宛てに企業名をお知らせください【企画振興課 TEL.866-6679】

秋田銀線細工の魅力を発信!

矢留彫金工房×まとい工房 南天 コラボ企画展

秋田市の伝統工芸「秋田銀線細工」の美しさと可能性を広く発信するため、秋田県冬の大型観光キャンペーンに合わせ、同じく繊細で高度な技術による工芸品を制作している「まとい工房 南天」と矢留彫金工房との初のコラボレーションによる企画展示を実施した。

【展示期間】2025年1月18日～2月16日

【展示場所】秋田駅東西連絡自由通路(ぼぼろーど)

【展示協力】矢留彫金工房(秋田銀線細工)、まとい工房南天



「スーパーマーケット・トレードショー 2025」への出展支援

経営発達支援計画に基づき小規模事業者の販路開拓を支援するため、スーパーマーケットを中心とした食品流通業界からバイヤーが参加する全国最大規模の展示商談会「スーパーマーケット・トレードショー 2025」に出展。9つの支援機関で構成される「秋田県ブース」の当所枠として、公募により選定した「Soup Curry Ganesh」の出展支援及び商品需要調査を行った。

商品の魅力を積極的に伝え、多くの成約・継続交渉に繋がった。

出店支援の概要

- 【会 期】2025年2月12日(水)～14日(金)
- 【場 所】幕張メッセ(千葉県千葉市)
- 【主 催】(一社)全国スーパーマーケット協会
- 【出 展 数】2,237社・3,611小間
- 【来場者数】77,305人
- 【出展品目】スープカレー4種類、冷凍スープカレー

